

2007-2008

Le Guide

de la petite enfance

*Un enfant bien dans son corps,
bien dans sa tête*

Le Guide

de la petite enfance
2007-2008

Dans les Hauts-de-Seine, vous avez la possibilité d'être accompagnés dans votre rôle de parent : vous avez à votre disposition 76 centres de PMI, 497 établissements d'accueil de la petite enfance, un tissu associatif dynamique.

Le guide de la petite enfance vous permet de repérer toutes les adresses utiles, où l'on peut recevoir aides et conseils.

Pour sa deuxième édition, il s'enrichit d'un répertoire d'associations qui interviennent auprès des familles dans le domaine de la petite enfance et du soutien aux parents.



Vous attendez ou vous élevez un enfant ?

D.R.

Pour trouver l'adresse d'un centre de PMI,
choisir un mode de garde ou une orientation
professionnelle, connaître ses droits et les
métiers de la petite enfance...

www.solidarite.hauts-de-seine.net

SOMMAIRE

| | |
|----------------------|-----|
| LE DÉPARTEMENT | 8-9 |
|----------------------|-----|

| | |
|---|----|
| VOUS ATTENDEZ OU VOUS ÉLEVEZ UN ENFANT | 11 |
|---|----|

| | |
|--|----|
| LE DÉVELOPPEMENT DE L'ENFANT | 12 |
| LES CENTRES DE PMI | 16 |
| LES CENTRES DE PLANIFICATION ET D'ÉDUCATION FAMILIALE | 26 |
| ÉCOUTE PARENTS HAUTS-DE-SEINE | 31 |
| LES ASSOCIATIONS | 32 |

| | |
|--|----|
| VOUS VOULEZ FAIRE GARDER VOTRE ENFANT | 39 |
| LES MODES D'ACCUEIL | 40 |
| LES LIEUX D'INFORMATION | 48 |
| LES ALLOCATIONS | 58 |

| | |
|--|----|
| VOUS VOULEZ SORTIR EN FAMILLE | 63 |
| CINÉ-GOÛTER | 64 |
| BABYRAMA CIRCUS | 65 |
| DANSE...CÔTÉ COUR | 66 |
| LEZ'ARTS DES MERCREDIS | 67 |
| LE FESTIVAL DES ARTS DE LA RUE ET DU CIRQUE | 68 |
| CHORUS | 69 |
| KIDS CLUB 92 | 70 |
| LES AIRES DE JEUX | 71 |

| | |
|---------------------------------------|----|
| LES NUMÉROS D'URGENCE | 77 |
| LES PARUTIONS DU CONSEIL GÉNÉRAL | 78 |

LE DÉPARTEMENT

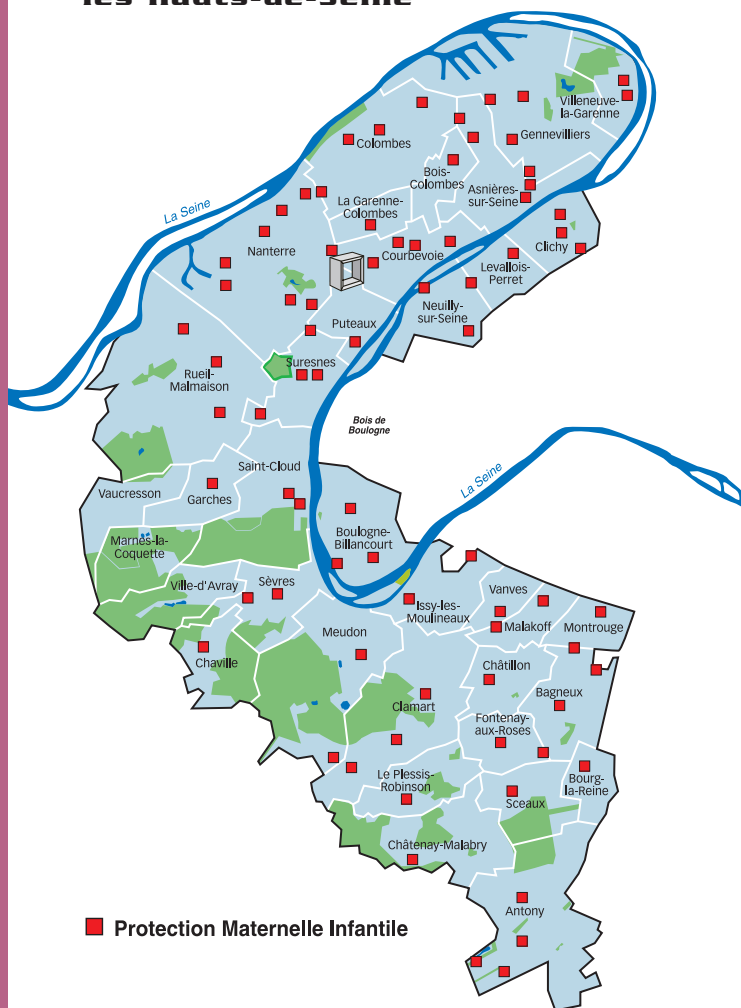
Les PMI dans
les Hauts-de-Seine

**LE CONSEIL GÉNÉRAL propose,
dans le cadre de sa politique d'action
sociale, de nombreuses missions dédiées
aux futurs parents et femmes enceintes,
aux parents et aux enfants entre 0 et 6 ans.**

Au 31 décembre 2006, 1 189 professionnels
de la protection maternelle et infantile travaillent sur :

- la prévention,
- le suivi médical,
- la planification et l'éducation familiale,
- la protection de l'enfance,
- la lutte contre les violences,
- le cofinancement et le contrôle de la qualité
des structures de garde,
- en structures d'accueil de la petite enfance.

Le département compte :

- 76 centres de PMI (dont 57 départementaux),
- 36 centres de planification et d'éducation
familiale (dont 3 départementaux),
- 22 crèches départementales.

24 000 enfants voient le jour chaque année
dans les Hauts-de-Seine.



IL NE SAIT PAS ENCORE PARLER MAIS IL TOUSSE DÉJÀ TRÈS BIEN

+72% DE BRONCHITES, +52% DE CRISES D'ASTHME,
+48% D'OTITES CHEZ LES ENFANTS EXPOSÉS AU TABAC.



l'Assurance Maladie
sécurité sociale



→ 8h-22h - 7 jours/7 - 0,15 €/Min





Vous attendez ou vous élevez un enfant...

Attendre puis élever un enfant
s'accompagne de nombreuses questions.
Les professionnels de la petite enfance
sont là pour conseiller et soutenir les familles.

SANTÉ ET ÉVEIL

Le développement du jeune enfant

Voici quelques points de repère dans le développement de votre enfant.

D'un enfant à l'autre, ces étapes peuvent varier dans le temps.

Jusqu'à 6 ans, l'enfant doit être suivi régulièrement. Il bénéficie de 20 examens médicaux obligatoires, pris en charge à 100 % par l'assurance maladie (9 dans la 1^{re} année, 3 dans la 2^e année puis 1 par an jusqu'à 6 ans).

| | |
|--------------------|---|
| Avant la naissance | <ul style="list-style-type: none"> > Si vous travaillez, profitez du congé maternité pour chercher un mode de garde. |
| 3 jours | <ul style="list-style-type: none"> > Vous disposez de 48 heures à compter du lendemain de l'accouchement pour déclarer l'enfant au service de l'Etat Civil. |
| 8 jours | <ul style="list-style-type: none"> > Première visite médicale obligatoire pour l'enfant dans les huit jours qui suivent sa naissance. |
| 1 mois | <ul style="list-style-type: none"> > Visite médicale: une fois par mois jusqu'à 6 mois > Vaccination: BCG obligatoire avant l'entrée en collectivité. > Sommeil: le bébé dort en moyenne 16 à 20 heures par jour. |
| 2 mois | <ul style="list-style-type: none"> > Vaccinations: diphtérie, tétanos, coqueluche, polio (DTCP); haemophilus influenzae type B (HIB), hépatite B, et Prévenar (vaccin contre la méningite à Pneumocoque), 1^{re} injection. > Langage: apparition des voyelles (e, u, a) à 2-3 mois. L'enfant vocalise. De la naissance à 9 mois, c'est un « pré-langage »: l'enfant entraîne ses cordes vocales. |

| | |
|----------|---|
| 3 mois | <ul style="list-style-type: none"> > Vaccinations : DTCP, HIB, Prévenar et hépatite B, 2^e injection. > Sommeil : 16 à 18 heures par jour en moyenne. Après la date légale de fin du congé de maternité, souvent aux alentours de trois mois, les parents peuvent prétendre percevoir les différentes aides de la CAF pour financer les modes de garde. > Langage : vers 3-4 mois, apparition des consonnes, l'enfant roucoule. |
| 4 mois | <ul style="list-style-type: none"> > Vaccinations : DTCP, HIB et Prévenar. > Sommeil : 14 à 18 heures par jour ; l'enfant commence à faire ses nuits (parfois même avant). |
| 5-6 mois | <ul style="list-style-type: none"> > Langage : apparition des syllabes (pa, ma, ta). Rires, gloussements, babillage, l'enfant comprend vos intentions. |
| 6 mois | <ul style="list-style-type: none"> > Alimentation : vous pouvez commencer à diversifier l'alimentation en introduisant progressivement des légumes et des fruits. Parlez-en à votre médecin. > Tonus : l'enfant va entre 6 et 9 mois pouvoir tenir assis seul. |
| 8 mois | <ul style="list-style-type: none"> > Sommeil : 14 à 16 heures (jusqu'à l'âge de 1 an). |
| 9 mois | <ul style="list-style-type: none"> > Visite médicale obligatoire > Alimentation : L'enfant passe petit à petit des aliments liquides aux aliments solides (purée et bouillie). Il s'habitue à son gobelet et se met progressivement à un rythme de 4 repas par jour. Selon les conseils de votre médecin, introduction d'œufs, viandes et poissons. |

SANTÉ ET ÉVEIL

| | |
|---------|--|
| 9 mois | <ul style="list-style-type: none"> > Voyage en voiture : jusqu'à 9 mois, le bébé est installé dans un lit-nacelle ou dans un siège-coque, dos à la route. Après 9 mois et jusqu'à 3-4 ans, l'enfant doit voyager dans un siège-auto avec harnais. Par la suite il utilisera un rehausseur. > Vaccination : rappel de vaccination Hépatite B. > Langage : il redouble les syllabes (papa, mama). > Motricité : entre 9 mois et un an, l'enfant va pouvoir se déplacer à 4 pattes. |
| 1 an | <ul style="list-style-type: none"> > Visite médicale importante > Vaccinations : rougeole, oreillons, rubéole. > Langage : entre 12 et 14 mois, l'enfant prononce ses premiers vrais mots : c'est le début du langage intentionnel. > Marche : l'enfant fait ses premiers pas généralement entre 12 et 18 mois. |
| 16 mois | <ul style="list-style-type: none"> > Vaccinations : 1^{er} rappel vaccinations DTCP, Prévenar et HIB (entre 16 et 18 mois). Rougeole, oreillons, rubéole, 2^e injection (entre 13 et 24 mois avec intervalle d'au moins 1 mois entre la 1^{re} et la 2^e injection). |
| 18 mois | <ul style="list-style-type: none"> > Langage : connaît environ 8 mots, petites phrases de 2 mots. Période du « non » : il s'oppose aux premiers interdits. |
| 20 mois | <ul style="list-style-type: none"> > Propreté : entre 20 mois et 2 ans et demi selon les enfants, l'enfant devient progressivement propre durant la journée. > Le langage s'enrichit. Il comprend bien plus de mots qu'il n'en utilise. |

| | |
|---------------|--|
| 2 ans | <ul style="list-style-type: none"> > Visite médicale obligatoire > Langage: l'enfant associe 2 ou 3 mots. > Autonomie: l'enfant peut faire du tricycle. |
| 2 ans et demi | <ul style="list-style-type: none"> > Langage: apparition du « je » entre 2 ans et demi et 3 ans. |
| 3 ans | <ul style="list-style-type: none"> > entre 3 et 6 ans ; BCG (avant scolarisation obligatoire, si pas déjà faite et si le test tuberculinique est négatif). > Langage: les phrases sont plus complètes avec des adjectifs et des verbes conjugués. > Scolarité: accueil en école maternelle (petite section). > Autonomie: l'enfant se sert de la fourchette. > 3-4 ans: bilan de santé en école maternelle assuré par le service de Protection maternelle et infantile du Conseil général. |
| 4 ans | <ul style="list-style-type: none"> > Autonomie: l'enfant commence à s'habiller seul. > Propreté: l'enfant devient progressivement propre jour et nuit. |
| 5 ans | <ul style="list-style-type: none"> > Vaccinations: 2^e rappel diphtérie, tétanos, polio (entre 5 et 6 ans). > Autonomie: l'enfant apprend à nouer ses lacets. |
| 5 ans et demi | <ul style="list-style-type: none"> > Dents: l'enfant sait se brosser les dents correctement. |
| 6 ans | <ul style="list-style-type: none"> > Autonomie: l'enfant sait couper seul ses aliments. > Scolarité: obligatoire pour les enfants atteignant cet âge. Passage à l'école élémentaire ou primaire. |

LES CENTRES PMI QUI FAIT QUOI ?

Les professionnels des centres de PMI

Dans les centres de PMI, les équipes de professionnels accompagnent les femmes pendant leur grossesse. Ils soutiennent les pères et les mères dans leur rôle de parents, et suivent la santé et le développement des enfants jusqu'à leurs 6 ans.

C'est un service de santé publique, ouvert à tous.

La PMI : des professionnels disponibles dans les 76 centres de PMI des Hauts-de-Seine, lors des consultations ou sur des temps d'accueil, par téléphone pour répondre à des questions urgentes et au domicile des familles lors des visites des sages-femmes et des puéricultrices.

Le médecin

- En consultation au centre de PMI, le médecin suit le bon développement de l'enfant, s'assure de son bon état de santé et le vaccine.
- Il réalise des bilans de santé en école maternelle, auprès des enfants de 3 à 4 ans.

La sage-femme

- Elle surveille la grossesse de la mère à son domicile et au centre de PMI. Elle répond à ses questions sur son alimentation, sa santé, ses activités, son rythme de vie.
- Elle anime des réunions d'information auprès des femmes enceintes et des futurs pères (préparation à la naissance et soins du nouveau-né) et soutient les parents pour le retour à domicile.
- Si la mère le souhaite, elle accompagne la transition entre la maternité et le domicile et peut accompagner les mères qui souhaitent allaiter.

LES CENTRES PMI QUI FAIT QUOI ?

La puéricultrice

- Infirmière spécialisée auprès de l'enfant, elle accompagne les parents dans la découverte des soins du bébé.
- Lors des consultations et en visite à domicile, elle répond aux questions des parents sur l'organisation de la vie quotidienne de l'enfant (alimentation, couchage, bain, sécurité dans la maison, matériel nécessaire, mode d'accueil).
- Elle assiste le médecin dans les consultations, où elle pèse et mesure le bébé, et analyse l'évolution du développement de l'enfant.
- Elle participe à l'agrément et à l'évaluation des assistantes maternelles (avec le médecin et la psychologue).

L'auxiliaire de puériculture

- Elle accueille les futures mères ou les jeunes parents en centre de PMI. Elle les oriente vers le bon interlocuteur, et répond à certaines de leurs questions.
- Elle participe à toutes les activités organisées au sein du centre : accueil, consultation, accueil-jeu.

L'éducatrice de jeunes enfants

- Elle accueille les enfants avec leurs parents ou leur assistante maternelle lors de séances d'accueil-jeu. Elle conseille les parents et les assistantes maternelles sur les jeux et l'éducation de l'enfant.
- Elle encourage les enfants par des activités manuelles, des jeux de langage, de motricité afin qu'ils soient bien dans leur corps et dans leur tête.

La psychologue

- En centre de PMI ou au domicile, la psychologue écoute, soutient et accompagne les parents dans leurs relations avec leur enfant, notamment lorsqu'ils sont confrontés à des troubles du sommeil ou à des pleurs prolongés...
- Elle peut aider les parents à comprendre les comportements de leur bébé, la place et le rôle de chaque membre de la famille.



9 mois

8 kilos de fraises

7 siestes par semaine

6 coups de fil de maman par jour

5 sens en éveil

4 prénoms en finale

3 échographies

2 litres d'eau par jour

1 heureux événement

0 alcool 0 tabac

Pendant la grossesse, la consommation de tabac et la consommation d'alcool sont susceptibles d'entraîner des risques pour la santé du fœtus et celle du nouveau-né.

Parlez-en à votre médecin ou à votre sage-femme.

plan
cancer



Ministère des Solidarités,
de la Santé et de la Famille

inpes
www.inpes.sante.fr

**l'Assurance
Maladie**
Caisse Nationale

MISSION
INTERUNIVERSITAIRE
DE LUTTE CONTRE
LA DROGUE ET
LA TOXICOMANIE
www.drogues.gouv.fr

LES CENTRES PMI QUI FAIT QUOI ?

La secrétaire assistante maternelle

- Elle communique aux parents qui le demandent la liste des assistantes maternelles disponibles pour accueillir un enfant.
- Elle reçoit les assistantes maternelles pour faire le suivi de leurs disponibilités et reçoit les candidates.
- Dans les communes qui n'ont pas de Relais assistantes maternelles (RAM), elle reçoit les parents et les informe sur les modes de garde, sur les démarches administratives.

L'orthoptiste

- En centre de PMI, elle propose un dépistage des troubles visuels aux enfants de 9 et 24 mois, et peut les orienter vers un ophtalmologiste si nécessaire.
- Elle peut participer à l'évaluation de la vue des enfants de 3 et 4 ans lors du bilan réalisé en école maternelle.

LES CENTRES PMI ADRESSES

Les centres de PMI

Les centres de protection maternelle (en direction des femmes enceintes) sont indiqués par la lettre M et les centres de protection infantile (pour les enfants) par un I.

Antony (92160)

- 13, rue de la Méditerranée I
Tél.: 01 46 66 57 08
- 246, rue Adolphe Pajeaud I
Tél.: 01 46 66 30 78
- 6 bis, ruelle A. Rioux I
Tél.: 01 46 66 76 19
- 77, rue Prosper Legouté M-I
Tél.: 01 46 66 63 25

Asnières (92600)

- 13, avenue Lamartine M
Tél.: 01 47 99 05 83
- 24, rue des Mourinoux I
Tél.: 01 47 98 51 08
- 1, rue Marceau Delorme I
Tél.: 01 47 90 71 93
- 18 bis, rue des Grésillons I
Tél.: 01 47 90 73 00
- 3 bis, rue de l'Alma M-I
Entrée du public
104, avenue d'Argenteuil
Tél.: 01 46 88 99 20

Bagneux (92220)

- 13, avenue Gabriel Péri I
Tél.: 01 55 58 14 90
- 74, rue Jean-Marín Naudin I
Tél.: 01 47 35 64 16
- 2, allée des Rosiers I
Tél.: 01 45 36 44 10

Bois-Colombes (92270)

- 115, rue Pierre Joigneaux I
Tél.: 01 56 05 82 00

Boulogne-Billancourt (92100)

- 103, rue de Paris I
Tél.: 01 46 04 78 47
- 181, allée du Forum I
Tél.: 01 46 21 56 16
- Croix-Rouge française M-I
227, boulevard Jean-Jaurès
Tél.: 01 46 21 03 35

LES CENTRES PMI ADRESSES

Bourg-la-Reine (92340)

- 47, avenue du Général Leclerc **I**
Tél. : 01 46 65 11 63

Châtenay-Malabry (92290)

- 12, place François Simiand **I**
Tél. : 01 46 31 35 93

Châtillon (92320)

- 40, boulevard Félix Faure **I**
Tél. : 01 55 48 03 50

Chaville (92370)

- 1511, avenue Roger Salengro **I**
Tél. : 01 47 50 42 61

Clamart (92140)

- 3, place de l'Église **I**
Tél. : 01 41 90 13 20
- 52, route du Pavé Blanc **I**
Tél. : 01 46 30 04 84
- Hôpital Antoine Bécère **M-I**
157, rue de la porte de Trivaux
Tél. : 01 45 37 44 51

Clichy (92110)

- 32, rue Palloy **I**
Tél. : 01 55 90 50 36
- Hôpital Beaujon **M**
100, boulevard du Général Leclerc
Tél. : 01 40 87 50 00

Centre Marc Chagall **I**

- 3, rue Simonneau
Tél. : 01 41 40 93 73

Colombes (92700)

- 267, rue des Gros Grès **I**
Tél. : 01 47 81 49 79
- 4, rue Paul Bert **I**
Tél. : 01 47 80 27 21
- 24-34, rue
Jean-Jacques Rousseau **I**
Tél. : 01 47 81 44 09
- Hôpital Louis Mourier **M**
178, rue des Renouillots
Tél. : 01 47 60 63 44

Courbevoie (92400)

- 56, rue du Capitaine Guynemer **I**
Tél. : 01 47 88 46 62
- 176, boulevard Saint-Denis **I**
Tél. : 01 49 05 05 60
- Nouvelle Étoile
des enfants de France **I**
32, boulevard Aristide Briand
Tél. : 01 43 34 18 18
- Hôpital Courbevoie-Neuilly **M**
30, rue Kilford
Tél. : 01 49 04 30 30
- "Faubourg de l'Arche" **I**
2, rue du Clos Lucé
Tél. : 01 46 67 13 70

LES CENTRES PMI ADRESSES

Fontenay-aux-Roses
(92260)

- 6, rue Antoine Petit |
Tél.: 01 46 60 43 10

Garches (92380)

- 23, rue des Quatre Vents |
Tél.: 01 47 01 38 10

La Garenne-Colombes
(92250)

- 45, avenue Joffre |
Tél.: 01 42 42 16 61

Gennevilliers (92230)

- Rue Julien Mocquard |
Tél.: 01 41 47 65 71
- «Le Luth» |
4, avenue Lénine
Tél.: 01 47 94 35 77
- 66, rue Pierre Timbaud M-I
Tél.: 01 40 85 66 82
- 82, avenue Chandon |
Tél.: 01 40 85 48 25

Issy-les-Moulineaux
(92130)

- 27, rue Guynemer |
Tél.: 01 40 93 44 95
- 39, rue Aristide Briand |
Tél.: 01 46 45 39 34

Le Plessis-Robinson
(92350)

- 26, avenue
Charles de Gaulle M-I
Tél.: 01 41 36 82 50

Levallois-Perret (92300)

- 1 bis, rue Collange |
Tél.: 01 41 27 30 50
- Hôpital Notre-Dame
du Perpétuel Secours |
4, rue Kléber
Tél.: 01 47 59 55 00
- Hôpital franco-britannique M-I
3, rue Barbès
Tél.: 01 46 39 22 22

Malakoff (92240)

- 4, rue Augustine Variot |
Tél.: 01 55 48 99 40
- 66, rue Avaulée |
Tél.: 01 46 57 28 80

Meudon (92190)

- 43, route de Vaugirard |
Tél.: 01 45 07 19 98

Meudon-la-Forêt (92360)

- 5, rue Georges Millandy |
Tél.: 01 41 07 94 70

LES CENTRES PMI ADRESSES

Montrouge (92120)

- 47, rue Henri Ginoux |
Tél.: 01 46 73 08 30
- Rue Max Dormoy |
Tél.: 01 46 56 94 82

Nanterre (92000)

- 2, allée Fernand Léger |
Tél.: 01 47 25 35 57
- 4, avenue Benoît Frachon |
Tél.: 01 41 20 27 01
- 9, rue Jacques Decour |
Tél.: 01 49 06 98 52
- 192, rue de la République |
Tél.: 01 41 20 95 36
- Centre municipal **M-I**
18, rue Maurice Thorez
Tél.: 01 41 37 58 95
- Centre municipal |
20, rue des Pâquerettes
Tél.: 01 47 86 81 28
- Hôpital Max Fourestier **M**
403, avenue de la République
Tél.: 01 47 69 66 38/41

Neuilly-sur-Seine (92200)

- 11, rue du Commandant Pilot |
Tél.: 01 46 43 93 70
- Centre hospitalier **M**
Courbevoie/Neuilly-sur-Seine
36, boulevard du Général Leclerc
Tél.: 01 40 88 60 00

Puteaux (92800)

- 3, rue Gérard Prolongée |
Tél.: 01 47 72 16 63

Rueil-Malmaison (92500)

- 10 ter, rue d'Estienne d'Orves |
Tél.: 01 47 49 60 13
- Centre municipal « l'Arche » |
27 bis, avenue de la Fouilleuse
Tél.: 01 55 47 97 50
- Croix-Rouge française |
15, rue des Folies
Tél.: 01 47 32 03 82

Saint-Cloud (92500)

- 1, rue du Docteur Desfossez |
Tél.: 01 55 57 11 90
- Centre hospitalier **M**
3, place Silly
Tél.: 01 49 11 60 34

IL NE FAUT
JAMAIS
SECOUER UN BÉBÉ

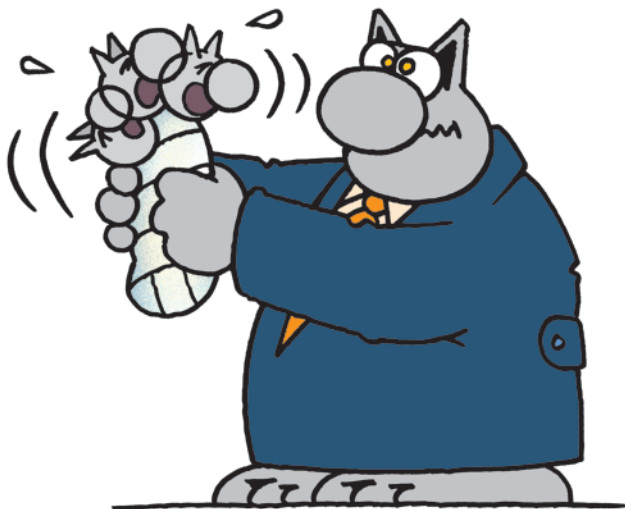

secouer peut tuer ou handicaper à vie

**pourquoi est-il si dangereux
de secouer un bébé ?**

secouer peut tuer

- **10% décèdent**
- **près de 50%
sont handicapés à vie**

**Son cerveau est fragile. Sa tête est lourde
Son cou n'est pas assez musclé**

Le cerveau d'un bébé bouge dans le crâne. Si le bébé est secoué, sa tête se balance rapidement d'avant en arrière et le cerveau frappe contre la boîte crânienne comme un coup de fouet. Les vaisseaux sanguins autour du cerveau se déchirent, saignent et entraînent des lésions cérébrales.



informez toutes les personnes qui s'occupent de votre enfant
quant au danger encouru par un bébé que l'on secoue.

LES CENTRES PMI ADRESSES

Sceaux (92330)

- Jardin Blanche Le Chevallier I
Tél.: 01 41 13 68 30

Sèvres (92310)

- 2C, rue Lecointre I
Tél.: 01 46 26 42 34
- Hôpital Jean Rostand M
141, Grande Rue
Tél.: 01 41 14 75 15

Suresnes (92150)

- 5 bis, rue Alexandre Darracq I
Tél.: 01 47 72 19 69
- 1, rue du Pr Nougier I
Tél.: 01 47 72 20 55
- 1, place Masaryk I
Tél.: 01 45 06 04 84
- Hôpital
intercommunal Foch M-I
40, rue Worth
Tél.: 01 46 25 24 28

Vanves (92170)

- 1 bis, rue Aristide Briand I
Tél.: 01 41 90 20 15

Villeneuve-la-Garenne (92390)

- 14, boulevard
Charles de Gaulle I
Tél.: 01 41 47 34 40
- 29-31, rue Édouard Manet M-I
Tél.: 01 47 98 27 31

Pour une mise à jour ou un complément
d'information : www.hauts-de-seine.net

CPEF QUI FAIT QUOI ?

L'écoute et le conseil, consultations médicales...

Dans les centres de planification et d'éducation familiale

Les centres de planification et d'éducation familiale sont des lieux d'accueil et d'écoute où l'on peut obtenir des réponses adaptées à toutes les questions liées à la sexualité ou à la vie affective et familiale (la vie en couple, le rôle de parent, la contraception, les démarches pour les IVG, la prévention des infections sexuellement transmissibles...). Les centres de planification peuvent prescrire et délivrer une contraception gratuitement pour les mineurs et les non assurés sociaux (préservatifs, pilule, pilule du lendemain...).

*Les Hauts-de-Seine comptent 36 centres.
3 sont gérés par le Département
et les 33 autres sont gérés par les mairies,
les hôpitaux ou des associations.*

La gynécologue

- Elle accompagne les femmes dans le début de la sexualité, par une médecine de prévention : prévention des infections sexuellement transmissibles (IST), prescription d'une contraception.
- Elle propose un suivi gynécologique de routine, avec examen clinique.
- En cas de grossesse non désirée, elle peut accompagner la patiente dans la démarche d'IVG.

La conseillère conjugale et familiale

- Elle reçoit les jeunes pour répondre à leurs questions sur la sexualité, sur le couple, et pour parler d'éventuelles difficultés familiales ou relationnelles.
- Elle intervient dans les collèges sur les thèmes des relations filles-garçons, sur la puberté et sur la contraception.

- Elle reçoit en consultation des couples en difficulté ou en cours de séparation pour les aider à faire le meilleur choix.
- En consultation, elle écoute et oriente des personnes confrontées à des difficultés familiales, ou à des situations de maltraitance, de violence conjugale.

Antony (92160)

- Centre de PMI départemental
Centre de planification familiale
77, rue Prosper Legouté
Tél. : 01 46 66 63 25

Asnières (92600)

- Centre médico-social
des 4 Routes
13, avenue
Alphonse de Lamartine
Tél. : 01 47 99 05 83

Bagneux (92220)

- Centre municipal de santé
2, avenue Louis Pasteur
Tél. : 01 45 36 13 60

Boulogne (92100)

- Croix-Rouge française
centre de planification familiale
227, boulevard Jean Jaurès
Tél. : 01 46 21 03 35
- Hôpital Ambroise Paré (AP-HP)
9, avenue Charles de Gaulle
Tél. : 01 49 09 59 46

Châtenay-Malabry (92290)

- Centre de santé Anne Noury
19-20, rue Benoît Malon
Tél. : 01 46 32 10 90

Châtillon (92320)

- Centre de santé
25, rue Jean-Pierre Timbaud
Tél. : 01 46 57 33 38

Clamart (92140)

- Hôpital Antoine Bécère
(AP-HP)
Pavillon chirurgie ambulatoire
157, rue de la Porte de Trivaux
Tél. : 01 45 37 40 12
Tél. : 01 45 37 40 13

Clichy (92110)

- Hôpital Beaujon polyclinique
(AP-HP)
100, boulevard
du Général Leclerc
Tél. : 01 40 87 58 14
Tél. : 01 40 87 59 14
Tél. : 01 40 87 57 22
- Centre de santé Marc Chagall
3, rue Simonneau
Tél. : 01 41 40 93 73

CPEF ADRESSES

Colombes (92700)

- Centre de santé
Centre de planification familiale
267 bis, rue des Gros Grès
Tél.: 01 42 42 41 48
- Hôpital Louis Mourier
(AP-HP)
178, rue des Renouillers
Tél.: 01 47 60 63 45

Courbevoie (92400)

- Centre hospitalier
Courbevoie-Neuilly
30, rue Kilford
site de Courbevoie
Tél.: 01 49 04 30 03

Fontenay-aux-Roses
(92260)

- Centre de santé
6, rue Antoine Petit
Tél.: 01 46 61 12 86

Gennevilliers (92230)

- Centre de planification familiale
66, rue Pierre Timbaud
Tél.: 01 40 85 66 83
- Centre médico-social
Camille Ronce
82, avenue Chandon
Tél.: 01 41 11 27 30

Issy-les-Moulineaux
(92130)

- Centre médico-social
Centre de planification
27 bis, avenue Victor Cresson
Tél.: 01 41 23 83 00
- Hôpital Corentin Celton
(AP-HP)
4, parvis Corentin Celton
Tél.: 01 58 00 40 92

Le Plessis-Robinson
(92350)

- Centre de PMI départemental
Centre de planification familiale
26, avenue Charles de Gaulle
Tél.: 01 41 36 82 50

Levallois-Perret (92300)

- Centre de planification familiale
24-26, rue d'Alsace
Tél.: 01 47 31 45 45
- Hôpital franco-britannique
3, rue Barbès
Tél.: 01 46 39 22 22

Malakoff (92240)

- Centre médico-social
Henri Barbusse
74, rue Jules Guesde
Tél.: 01 46 44 07 38
- Centre médico-social
Maurice Lénine
74, avenue Pierre Larousse
Tél.: 01 41 17 43 50

CPEF ADRESSES

Meudon (92190)

- Croix-Rouge française
Centre de planification familiale
4, avenue Louvois
Tél. : 01 46 29 04 20

Montrouge (92120)

- Centre médico-social
5, rue Amaury Duval
Tél. : 01 46 12 74 09

Nanterre (92000)

- Centre de santé
18, rue Maurice Thorez
Tél. : 01 41 37 58 95
- Centre de santé des Fontenelles
94, avenue Pablo Picasso
Tél. : 01 47 29 50 71
- Hôpital Max Fourestier
403, avenue de la République
BP 1403
Tél. : 01 47 69 65 65
- Centre de planification familiale
4, impasse du Chemin de Fer
Tél. : 01 41 37 76 26

Neuilly (92200)

- Centre hospitalier
Courbevoie-Neuilly
36, boulevard
du Général Leclerc
site de Neuilly
Tél. : 01 40 88 61 64/65

Rueil-Malmaison (92500)

- SANTHAR - Centre de santé
85 bis, avenue Albert 1^{er}
Tél. : 01 41 29 07 77

Sceaux (92330)

- Centre de planification
familiale départemental
Rue Michel Charaire
Tél. : 01 41 13 68 30

Sèvres (92310)

- Centre hospitalier Jean Rostand
141, Grande Rue
Tél. : 01 41 14 75 50

Suresnes (92150)

- Association Jean d'Alsace
12, rue Carnot
Tél. : 01 47 72 29 17

Vanves (92170)

- Centre de planification familiale
25, rue Diderot
Tél. : 01 41 23 05 50

Villeneuve-la-Garenne
(92390)

- Croix-Rouge française
Centre de planification familiale
196, boulevard Gallieni
Tél. : 01 41 21 41 25

Quand les parents s'interrogent...

Écoute parents Hauts-de-Seine

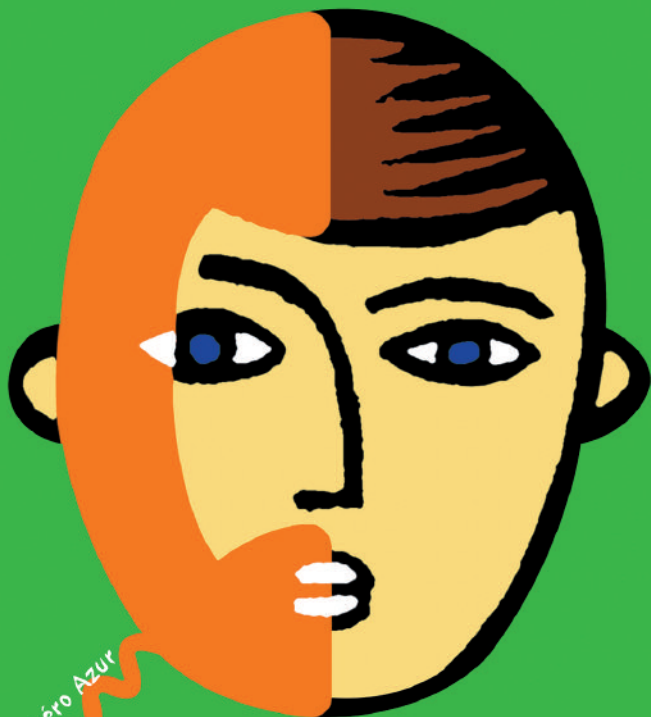

Numéro Azur

0810.019.017

92

Écoute parents Hauts-de-Seine Quand les parents s'interrogent...

Vous pouvez traverser une période difficile avec vos enfants, quel que soit leur âge : des comportements qui vous interrogent ou vous inquiètent, un bébé qui pleure beaucoup, une jalousie excessive entre un frère et une sœur, des troubles de l'alimentation et du sommeil, des difficultés scolaires...

Vous pouvez avoir des problèmes familiaux, de santé, de couple sans savoir comment en parler...

Dans toutes ces situations comme dans beaucoup d'autres, vous pouvez vous sentir seuls.

Le Conseil général des Hauts-de-Seine met à la disposition des parents un service d'écoute téléphonique composé de professionnels qui répondent à toutes les préoccupations, qu'elles soient d'ordre familial, éducatif, psychologique, juridique et les orientent pour des questions plus spécifiques. « Écoute Parents Hauts-de-Seine » met en relation les parents avec des professionnels de leur commune, des travailleurs sociaux du Département ou d'associations qui prendront le relais.

Du lundi au vendredi, de 9 h à 17 h 30

Numéro Azur : 0 810 019 017

Sur le site www.solidarite.hauts-de-seine.net,
retrouvez la foire aux questions d'Écoute parents.

ASSOCIATIONS

L'écoute et le conseil...

Dans les associations de votre commune

Le Conseil général soutient de nombreuses associations présentes sur le territoire des Hauts-de-Seine pour accompagner et aider les parents. Les associations présentées ici interviennent toutes auprès d'enfants de moins de 6 ans.

Associations d'aide à domicile et de techniciens de l'intervention sociale et familiale

Pour être aidé à domicile après l'arrivée d'un enfant dans ses tâches quotidiennes (entretien du logement, préparation des repas, l'aide aux devoirs) et recevoir un soutien dans l'éducation des enfants.

Colombes (92700)

- Aide Familiale Populaire
Hauts-de-Seine Nord
49, rue Youri Gagarine
Tél.: 01 46 49 96 81

Sceaux (92330)

- Aide aux mères
et aux familles Ile-de-France
2, rue du Docteur Roux
Tél.: 01 41 87 04 60

Fontenay-Aux-Roses (92260)

- Famille Services
28, avenue du Maréchal Foch
Tél.: 01 43 50 28 09

Paris (75009)

- Aide familiale à domicile
13, rue Lafayette
Tél.: 01 55 07 13 13

Rueil-Malmaison (92500)

- Aide aux mères
et aux familles à domicile
Centre Robert Debré
10 ter, rue d'Estienne d'Orves
Tél.: 01 47 51 13 32

Paris (75015)

- Famille et Cité
70 bis, rue du Commerce
Tél.: 01 56 56 43 50

Associations handicap

Bourg-La-Reine (92340)

- APEI
Amis et parents de personnes
handicapées mentales
21, rue de Fontenay
Tél. : 01 47 02 01 48

Issy-Les-Moulineaux (92310)

- Autisme 92
70/71, rue Marcel Miquel
Tél. : 01 46 48 70 36

Nanterre (92000)

- GEIST 21 (Trisomie 21)
116, rue Salvador Allende
Tél. : 01 47 78 09 64
- Pact-Arim 92
Adaptation du logement
62, rue Ernest Renan
Tél. : 01 55 17 20 33

Sèvres (92310)

- ADAPEI 92
Association départementale
d'aide pour l'enfance inadaptée
54, rue de la Monesse
Tél. : 01 41 14 06 30

Suresnes (92150)

- SIAM 92
Association pour l'intégration
des aveugles et malvoyants
14, rue du Général de Gaulle
Tél. : 01 41 44 88 10

Vanves (92170)

- SAIS 92
Soutien et accompagnement
à l'intégration scolaire 92
110, rue Jean Bleuzen
Tél. : 01 49 01 37 26

Villeneuve-La-Garenne (92390)

- APIH
Association pour
la prévention et l'intégration
des enfants handicapés
16, boulevard
Charles de Gaulle
Tél. : 01 41 47 34 50

ASSOCIATIONS

Associations de soutien à la parentalité

Pour échanger avec d'autres parents et des professionnels sur les questions éducatives.

Antony (92160)

- La Clairière
81, rue Prosper Legouté
Tél.: 01 46 66 35 61
- Fédération départementale
des associations
familiales catholiques
des Hauts-de-Seine
21, rue du Jubilé
- Saint-Raphaël
2, place du Carrousel
Tél.: 01 46 66 35 61

Bois-Colombes (92270)

- La Maison dans le jardin
Accueil Rencontre Enfance
Accueil jeux:
72, rue Victor Hugo
Tél.: 01 45 39 24 79

Boulogne-Billancourt (92100)

- PIEP
Point Info Ecoute Parents
169, rue Galliéni
Tél.: 01 46 05 29 29
- La maison ouverte
115, rue d'Aguesseau
Tél.: 01 46 09 04 23
- Espace Famille 92
127, avenue
Jean-Baptiste Clément
Tél.: 01 46 03 45 09

Châtenay-Malabry (92290)

- La Parentèle
40, avenue Henri de Latouche
Tél.: 01 46 31 40 50

Clichy (92110)

- Solidarité Formation
Médiation (SFM)
12, rue Dagobert
Tél.: 01 47 31 37 08

Colombes (92700)

- Jumeaux et plus
19, avenue d'Orgemont
Tél.: 01 47 80 58 54
- Entr'actes
4, rue Bouin
Tél.: 01 41 19 62 67

Gennevilliers (92230)

- Plein Grès
25, rue Louis Castel
Tél.: 01 47 90 46 48

Issy-Les-Moulineaux (92130)

- Le CLAVIM
16, rue de l'Abbé Derry

Nanterre (92000)

- Autrement
144, rue Salvador Allende
Tél. : 01 40 90 98 92
- Le Baobab
Maison ouverte
10, rue de Zilina
Tél. : 01 47 25 33 44
- Clapotis Ricochet
4, rue Eugène Varlin
Tél. : 01 46 69 08 99
- Association départementale de
prévention primaire (AD2P 92)
269/287, rue de la Garenne
Tél. : 01 47 82 07 39

Rueil-Malmaison (92500)

- Nouvelles Vagues
70, rue Fillette Nicolas Philibert
Tél. : 01 41 42 17 06

Saint-Cloud (92210)

- Enfance et familles
d'adoption du 92
10 bis, avenue
du Général Leclerc
Tél. : 01 46 02 98 08
- UDAF 92
Union départementale
des associations familiales 92
10 bis, avenue
du Général Leclerc
Tél. : 01 41 12 82 50

Sèvres (92310)

- Espace Familles
19, avenue de l'Europe
Tél. : 01 46 26 20 95
- La maison des petits pas
10 avenue de l'Europe

Ville d'Avray (92410)

- Le Petit Dôme
2, avenue du vert bois
Tél. : 01 78 16 70 15

ASSOCIATIONS

Associations d'aide aux familles en difficulté

Antony (92160)

- Résidence Marie-Moizard
Accueil de familles en difficulté
5, avenue du Bois de Verrière
Tél.: 01 46 74 19 70
- Femmes Relais
Associations futures mères et jeunes mères en difficulté
4, boulevard des Pyrénées
Tél.: 01 42 37 05 73

Courbevoie (92400)

- Trèfle AMCCF
Association de médiation conseil conjugal et familial
74, rue du 22 septembre
Tél.: 08 71 77 45 08

Gennevilliers (92230)

- Confédération syndicale des familles (CSF)
42, boulevard Beaumarchais
Tél.: 01 47 94 39 26
- L'Escale
Femmes victimes de violences
8, rue Henri Barbusse
Tél.: 01 47 33 09 53

- Femmes Relais
Association futures mères et jeunes mères en difficulté
2, rue Jean Moulin
Tél.: 01 47 98 16 08

La Garenne-Colombes (92250)

- « Le Tilleul »
41, rue de Plaisance
Tél.: 01 42 42 32 23

Nanterre (92000)

- AFED 92
Association femmes en difficulté
71, rue des Fontenelles
Tél.: 01 47 78 81 75

Villeneuve-la-Garenne (92390)

- Femmes Relais Vavu
Association futures mères et jeunes mères en difficulté
14, rue Chaillon
Tél.: 01 47 98 22 19

La Croix-Rouge française

20 délégations locales
dans les communes des Hauts-de-Seine
Délégation départementale des Hauts-de-Seine
14, rue de l'Est - 92100 Boulogne-Billancourt
Tél.: 01 41 31 81 91 - <http://92.croix-rouge.fr>

L'écoute et le conseil...

Dans les associations de votre département

Les Réaap (Réseaux d'écoute, d'appui et d'accompagnement des parents du 92) s'adressent aux parents susceptibles de rencontrer des difficultés dans l'éducation de leurs enfants.

Pour connaître les associations près de chez vous, et répondant à vos besoins, consultez le site internet **www.reaap92.com**.

Vous y trouverez les coordonnées des organismes qui peuvent aider les parents :

- les relations familles/écoles
- les rencontres de parents
- la médiation familiale et les lieux d'exercice du droit de visite
- l'accueil, l'écoute, l'orientation des parents et des futurs parents
- les lieux d'accueil parents-enfants





La sécurité des enfants en voiture



DEPUIS LE
1^{ER} JANVIER 92,
IL EST IMPÉRATIF
DE FAIRE VOYAGER UN
ENFANT (JUSQU'À 10 ANS)
DANS UN SIÈGE ADAPTÉ
À SON ÂGE, À SON POIDS
ET À SA MORPHOLOGIE.

Les protéger, c'est
les attacher
les attacher bien
les attacher toujours



Vous voulez faire garder votre enfant...

Crèches, haltes-garderies, assistantes maternelles... les équipements et services de la petite enfance se sont adaptés aux contraintes du quotidien. Dans les Hauts-de-Seine, 24 000 enfants voient le jour chaque année et 86 % des femmes de 25 à 49 ans travaillent. Au 12 avril 2007, il existait 22 326 places dans 497 établissements d'accueil des jeunes enfants agréés.

Le Département et la Caisse des allocations familiales participent au financement des crèches. Le Département participe notamment à l'agrément et au contrôle des structures d'accueil de la petite enfance, à l'agrément et à la formation des assistantes maternelles.

MODES D'ACCUEIL DU 92

Les modes d'accueil du 92

Quel mode de garde pour mon enfant ?

La crèche collective

La crèche collective assure majoritairement l'accueil régulier des enfants de moins de 4 ans.

Coût

La participation familiale est modulée en fonction des ressources et de la composition de la famille..

Où vous adresser

Dans votre commune, auprès :

- du service petite enfance de la mairie (du coordonnateur ou de l' élu),
- des centres de PMI,
- le cas échéant, auprès de votre employeur.



Le service d'accueil familial

Le service d'accueil familial (crèche familiale) emploie et rémunère des assistantes maternelles agréées qui, rattachées à un établissement, accueillent, à leur domicile, de un à trois enfants de moins de 4 ans.

Encadrées par une directrice, les assistantes maternelles sont également des professionnelles, agréées par le président du Conseil général.

Coût

La participation familiale est modulée en fonction des ressources et de la composition de la famille.

Où vous adresser

Dans votre commune, auprès :

- du service petite enfance de la mairie (du coordonnateur ou de l' élu),
- des centres de PMI.

Quel mode de garde pour mon enfant ?

Le Conseil général et la CAF des Hauts-de-Seine ont édité un guide détaillant les modes de garde.

Ces informations sont disponibles auprès de votre mairie, ainsi que sur le site www.hauts-de-seine.net, rubrique Modes de garde.

MODES D'ACCUEIL DU 92

La crèche parentale

La crèche parentale est gérée bénévolement par des parents regroupés en association qui emploient des professionnels qualifiés. Elle assure majoritairement la garde régulière des enfants de moins de 4 ans (jusqu'à 20 au maximum) dont les parents ont des disponibilités pour participer à leur accueil.

Coût

Le coût à la charge des familles est modulé en fonction des ressources des parents et de la composition familiale.

Où vous adresser

Dans votre commune, auprès :

- du service petite enfance de la mairie (du coordonnateur ou de l' élu),
- des centres de PMI,
- Acepprif - 120, rue des grands champs - 75020 Paris
Tél. : 01 40 09 50 55 - Courriel : acepprif@wanadoo.fr

Association des collectifs enfants parents professionnels qui regroupe la plupart des structures à participation parentale.

La halte-garderie

La halte-garderie peut recevoir des enfants jusqu'à 6 ans de façon occasionnelle, même si une régularité dans l'accueil peut être recherchée.

Coût

La participation familiale est modulée en fonction des ressources et la composition de la famille.

Où vous adresser

Dans votre commune, auprès :

- du service petite enfance de la mairie (du coordonnateur ou de l' élu),
- des centres de PMI.

L'assistante maternelle

L'assistante maternelle accueille régulièrement des enfants à son domicile, moyennant rémunération. Le nombre d'enfants gardés est limité à trois, sauf dérogation.

Au 31 décembre 2006 :
5 909 assistantes maternelles sont agréées par
le Conseil général pour 13 716 places d'accueil.

Coût et financement

Les parents peuvent bénéficier d'une aide de la CAF (complément du libre choix du mode de garde de la Paje). La CAF prend en charge une partie de la rémunération de la salariée et les cotisations sociales (salariales et patronales).

Le Conseil général verse l'allocation Bébédom 92 aux parents ayant un mode de garde individuel (assistante maternelle ou assistante parentale) (voir p. 58).

Où vous adresser

Dans votre commune, auprès :

- des centres de PMI,
- de la mairie,
- du relais assistantes maternelles (RAM) s'il existe (voir p.49),
- du secrétariat assistantes maternelles (voir p.51),
- de la CAF, pour le versement du complément de libre choix du mode de garde de la PAJE (voir p.48).

MODES D'ACCUEIL DU 92

L'assistante parentale

L'assistante parentale s'occupe d'un ou plusieurs enfants au domicile des parents.

Coût

Le salaire de l'assistante parentale varie en fonction de sa qualification, de son expérience professionnelle, du temps de travail (notamment en cas de garde partagée avec une autre famille).

Les parents peuvent bénéficier du complément du libre choix du mode de garde de la prestation d'accueil du jeune enfant (PAJE) de la CAF.

Certaines municipalités versent également une allocation complémentaire de la PAJE.

Le Conseil général verse l'allocation Bébédome 92 aux parents ayant un mode de garde individuel (assistante maternelle ou assistante parentale) (voir p. 58).

Où vous adresser

Dans votre commune, auprès :

- du service petite enfance de la mairie (du coordonnateur ou de l' élu)
- des associations agréées « charte de qualité » (voir p. 52)

Jardin d'enfants adapté

Les jardins d'enfants adaptés offrent un encadrement et un accompagnement aux enfants de moins de 6 ans en situation de handicap (handicap moteur, sensoriel, intellectuel...). Aujourd'hui, il existe deux structures dans les Hauts-de-Seine, prises en charge par le Conseil général : une à Boulogne et l'autre à Villeneuve-la-Garenne.

Le Conseil général accorde une subvention supplémentaire aux gestionnaires accueillant des enfants handicapés.

Coût

Une participation financière est demandée aux familles, suivant le barème des participations journalières de la Caisse d'allocations familiales.

Où vous adresser

Après

- de la Maison départementale des personnes handicapées
2, rue Rigault
92016 Nanterre cedex
Tél. : 01 41 91 92 50

- de la direction de chaque établissement

Jardin d'enfants adapté

12, square des Moulineaux
92100 Boulogne
Tél. : 01 46 08 04 54

Maison de l'enfant

16, boulevard Charles de Gaulle
92390 Villeneuve-la-Garenne
Tél. : 01 41 47 34 50

Vous n'avez jamais été aussi près de rentrer chez vous

**Prêt-Logement 92
à 0%**

Devenez propriétaire dans les Hauts-de-Seine

Le congé parental d'éducation

Le congé parental d'éducation est un arrêt momentané de l'activité professionnelle de l'un des parents à l'occasion de la naissance de l'enfant ou de l'adoption d'un enfant (de moins de 16 ans).

Coût et financement

L'allocation du complément de libre choix d'activité de la PAJE peut-être versée par la CAF aux familles dont l'un des parents a cessé ou réduit son activité professionnelle d'au moins 20 %. En 2007, pour un arrêt total, elle s'élève à 359,67 €.

Où vous adresser

Auprès :

- du service information du ministère de l'emploi, du travail et de la cohésion sociale
Tél. : 0825 347 347 (0,15€ la minute),
- de la direction départementale du travail de l'emploi et de la formation professionnelle
13, rue de Lens
92022 Nanterre Cedex
Tél. : 01 47 86 40 00
Fax: 01 47 86 40 40
- de votre employeur.

LIEUX D'INFORMATION

Des lieux d'information pour vous guider

Pour vous informer sur les modes de garde, faciliter vos recherches et vous permettre de choisir la solution la mieux adaptée à votre situation, vous pouvez vous adresser à différents acteurs.

Le Conseil général

Les centres de PMI peuvent vous informer sur les modes de garde, et vous transmettre les coordonnées d'assistantes maternelles (adresses p. 20).

Pour plus d'informations sur la PMI :
www.hauts-de-seine.net

La Caisse d'allocations familiales

La Caisse d'allocations familiales est chargée du versement de prestations familiales et sociales et met en œuvre une politique d'action sociale adaptée aux familles et aux jeunes du département.

Huit agences de proximité sont à disposition dans les Hauts-de-Seine.

Pour connaître votre agence :

Tél. : 0820 25 92 10 (0,118€ la minute) - www.92.caf.fr

LIEUX D'INFORMATION ADRESSES

Les relais assistantes maternelles

Ce sont des lieux d'information pour les parents à la recherche d'une assistante maternelle agréée, et d'échange pour les assistantes maternelles qui s'y rencontrent. C'est aussi un espace de jeux et d'activités pour les enfants accueillis au domicile des assistantes maternelles.

Asnières (92600)

- Rue d'Argenteuil
Tél.: 01 41 11 68 78

Bois-Colombes(92270)

- 8, villa des Aubépines
Tél.: 01 56 05 87 04

Boulogne-Billancourt (92100)

- 32, place des Ailes
Tél.: 01 46 03 10 59

Châtenay-Malabry (92290)

- L'Esplanade
Avenue de la Division Leclerc
Tél.: 01 46 83 46 84

Châtillon (92320)

- 51-53, rue Béranger
92320 Châtillon
Tél. / Fax: 01 46 56 24 98

Chaville (92370)

- 4 bis, avenue Sainte-Marie
Tél.: 01 41 15 96 10

Clamart (92140)

- 12-14, rue Jean-Jacques
Rousseau
Tél.: 01 46 30 49 12

Clichy (92110)

- 7, rue Georges Seurat
Tél.: 01 47 15 50 10

Fontenay-aux-Roses (92260)

- 25, avenue Lombart
Tél.: 01 41 87 99 66

Garches (92380)

- 15, rue des Quatre Vents
Tél.: 01 47 95 67 77

Gennevilliers (92230)

- 9, rue Jean Jaurès
Tél.: 01 40 85 48 70

Issy-les-Moulineaux (92130)

- 21, rue Eugène Atget
Tél.: 01 41 23 84 85
- 72-74, rue de l'Égalité
Tél.: 01 46 44 02 68

Le Plessis-Robinson (92350)

- 4 à 6, rue de la Ferme
Tél.: 01 41 36 03 23

Levallois Perret (92300)

- 12, rue de Lorraine
Tél.: 01 41 06 63 17

LIEUX D'INFORMATION ADRESSES

Malakoff (92240)

- 27, rue Danton
Tél.: 01 46 56 55 14

Montrouge (92120)

- 4-6, rue Charles Floquet
BP 38
Tél.: 01 46 56 79 40

Nanterre (92000)

- 1, rue Waldeck Rochet
Tél.: 01 41 37 32 88
- 30, allée de l'Arlequin
Tél.: 01 49 67 80 50

Rueil-Malmaison (92500)

- 15, rue des Folies
Tél.: 01 57 69 35 78

Saint-Cloud (92210)

- 10, place Silly
Tél.: 01 46 02 25 69

Sèvres (92310)

- 19, avenue de l'Europe
Tél.: 01 41 14 97 20

Suresnes (92150)

- 1, place Mazaryk
Tél.: 01 45 06 07 06
- 22, rue des Carrières
Tél.: 01 42 04 91 51

Vanves (92190)

- 8, impasse Alexandre
Tél.: 01 46 42 78 02

Villeneuve-la-Garenne (92390)

- 29/31, rue Édouard Manet
Tél.: 01 40 85 58 98

Les secrétariats chargés de la gestion des assistantes maternelles

Les parents y trouvent la liste des assistantes maternelles avec leurs disponibilités.

| | |
|-----------------------|-------------------------------|
| ANTONY | 01 55 59 44 56 |
| ASNIERES | 01 47 98 70 70 |
| BAGNEUX | 01 55 58 14 93 |
| BOIS-COLOMBES | 01 47 82 09 80 |
| BOULOGNE | 01 41 90 23 10 |
| BOURG-LA-REINE | 01 46 65 11 63 |
| CHATENAY-MALABRY | 01 45 37 33 74 |
| CHATILLON | 01 55 48 03 50 |
| CHAVILLE | 01 47 50 42 61 |
| CLAMART | 01 45 37 33 75 |
| CLICHY | 01 55 90 50 36/01 41 27 30 29 |
| COLOMBES | 01 41 30 05 76 |
| COURBEVOIE | 01 49 05 05 65 |
| FONTENAY-AUX-ROSES | 01 46 60 43 10 |
| GARCHES | 01 47 41 42 01 |
| GARENNE-COLOMBES (la) | 01 42 42 16 61 |
| GENNEVILLIERS | 01 41 47 65 81 |
| ISSY-LES-MOULINEAUX | 01 41 90 23 09 |
| LEVALLOIS-PERRET | 01 41 27 30 56/01 41 27 30 29 |
| MALAKOFF | 01 45 37 33 75 |
| MARNE-LA-COQUETTE | 01 41 90 23 20 |
| MEUDON | 01 41 90 23 09 |
| MEUDON-LA-FORET | 01 46 30 73 00 |
| MONTRouGE | 01 46 56 94 82 |
| NANTERRE | 01 41 20 27 80 |
| NEUILLY-SUR-SEINE | 01 41 27 30 56/01 41 27 30 29 |
| PLESSIS-ROBINSON (le) | 01 45 37 33 74 |
| PUTEAUX | 01 46 97 28 51 |
| RUEIL-MALMAISON | 01 41 20 68 02 |
| SAINT-CLOUD | 01 55 57 11 90 |
| SCEAUX | 01 55 59 44 61 |
| SEVRES | 01 46 26 42 34 |
| SURESNES | 01 46 97 28 51 |
| VANVES | 01 40 90 20 15 |
| VAUCRESSON | 01 41 90 23 20 |
| VILLE D'AVRAY | 01 41 90 23 08 |
| VILLENEUVE-LA-GARENNE | 01 47 98 63 78 |

LIEUX D'INFORMATION

Les relais assistantes parentales

Le RAP est un lieu d'accueil, d'échange et d'orientation qui permet de mettre en relation les parents et les assistantes parentales.

Le Conseil général participe au financement des relais d'assistantes parentales (associations d'assistantes parentales ou services municipaux) ayant signé la charte de qualité.

Les RAP ayant signé la charte de qualité

Boulogne-Billancourt (92100)

- ABC Puériculture
82 bis, avenue Edouard Vaillant
Tél.: 01 41 10 88 21

Châtillon (92322)

- Relais Assistantes Parentales
51/53, rue Béranger
Tél.: 01 46 57 87 18

Chaville (92370)

- Maison de la petite enfance
« La Chaloupe »
4 bis, avenue Sainte Marie
Tél.: 01 41 15 96 10

Clamart (92140)

- Ville de Clamart
55, avenue Jean Jaurès
Tél.: 01 46 62 37 28/
01 41 23 05 98

Colombes (92700)

- Proxim' SERVICES 92
Antenne Nord
2, boulevard des oiseaux
BP 99
Tél.: 01 47 84 43 99

Fontenay-aux-Roses (92260)

- Familles services
43, avenue Gabriel Péri
Tél.: 01 47 02 24 49

Garches (92380)

- Association AGLAE
19, rue des Quatre Vents
Bâtiment Bourgogne
Tél.: 01 47 01 47 26

LIEUX D'INFORMATION ADRESSES

Issy-les-Moulineaux (92130)

- Un, deux, trois,
pour rester chez soi
10, rue de Vanves
Tél.: 01 46 44 00 54
Mél: 123@online.fr

Meudon (92190)

- Ville de Meudon
11, rue de République
Tél.: 01 45 34 41 71

Nanterre (92000)

- Domicile Famille
1, rue Noël Pons
Tél.: 01 47 86 89 89

Neuilly (92200)

- Aide à la maison
32, avenue Charles de Gaulle
Tél.: 01 46 24 25 53

Rueil-Malmaison (92501)

- Ville de Rueil-Malmaison
Service Santé Solidarité
294, avenue Napoléon Bonaparte
Tél.: 01 41 29 29 74
Mél: petite.enfance@
mairie-rueilmalmaison.fr

Saint-Cloud (92210)

- Entraide emplois
familiaux de Saint-Cloud
10, place Silly
Tél.: 01 46 02 25 69



LIEUX D'INFORMATION ADRESSES

Associations de garde d'enfants
à domicile agréées

Boulogne (92100)

- Familles services
17 bis, rue des Tilleuls
Tél.: 01 47 09 36 36
- Aide à domicile - SUD 92
47, rue Marcel Dassault
Tél.: 01 69 42 90 88

Colombes (92700)

- Aide Familiale Populaire
49, rue Youri Gagarine
Tél.: 01 46 49 96 81

Sceaux (92330)

- AMFD Ile-de-France
2, rue du Docteur Roux
Tél.: 01 41 87 04 60

Le service petite enfance
de votre commune

Il vous informe sur les différents modes d'accueil présents sur la commune et reçoit les demandes d'inscription en crèche.

Antony (92160)

- Service Petite Enfance
Hôtel de Ville
Place de l'Hôtel de Ville
Tél.: 01 40 96 73 64/73 65

Bagneux (92220)

- Secteur de l'Enfance
et de la Petite Enfance
Hôtel de Ville
57, rue Henri Ravera
Tél.: 01 42 31 60 30

Asnières-sur-Seine
(92600)

- Service Petite Enfance
1, place de l'Hôtel de Ville
Tél.: 01 41 11 15 23/15 20

Bois-Colombes (92270)

- Service Petite Enfance
8, Villa des Aubépines
Tél.: 01 56 05 87 00

LIEUX D'INFORMATION ADRESSES

Boulogne-Billancourt (92100)

- Service Petite Enfance
Hôtel de Ville
26, avenue André Morizet
Tél.: 01 55 18 53 00

Bourg-la-Reine (92340)

- Mairie annexe porte E
1, boulevard Carnot
Tél.: 01 41 87 23 56

Châtenay-Malabry (92290)

- Coordination Petite Enfance
22, avenue du Bois
Tél.: 01 45 37 32 12

Châtillon (92320)

- Service Petite Enfance
Hôtel de Ville
51-53, rue Béranger
1, place de la Libération
Tél.: 01 42 31 81 05/
01 46 56 66 44

Chaville (92370)

- Service Petite Enfance - CCAS
22, rue de la Fontaine Henri IV
Tél.: 01 41 15 90 32/90 33

Clamart (92140)

- Service Petite Enfance
Centre social Jean Jaurès
Tél.: 01 41 23 05 81/05 86

Clichy (92210)

- Service Petite Enfance
90, rue Martre
Tél.: 01 47 15 30 00

Colombes (92700)

- Direction Petite Enfance
Centre administratif
6, rue du 11 Novembre 1918
Tél.: 01 47 60 43 56

Courbevoie (92400)

- Service Petite Enfance
Centre administratif
Rue Albert Simonin
Hall Simonin
Tél.: 01 43 34 70 00

Fontenay-aux-Roses (92260)

- Maison de l'enfant et des parents
25, avenue Lombart
Tél.: 01 41 87 99 60

Garches (92380)

- Service Petite Enfance
2, rue Claude Liard
Tél.: 01 47 95 66 55/66 53

Gennevilliers (92230)

- Service Petite Enfance
Hôtel de Ville
177, avenue Gabriel Péri
Tél.: 01 40 85 65 37

LIEUX D'INFORMATION ADRESSES

Issy-les-Moulineaux
(92130)

- Service Petite Enfance
Centre administratif
47, avenue du Général Leclerc
Tél.: 01 41 23 80 00
Mél: iris@ville-issy.fr

La Garenne-Colombes
(92250)

- Service Petite Enfance
68, boulevard de la République
Tél.: 01 72 42 40 00
Mél: ccas@lagarennecolombes.fr

Le Plessis-Robinson
(92350)

- Service Enfance et Petite Enfance
3, place de la Mairie
Tél.: 01 46 01 43 17 (enfance)
Tél.: 01 46 01 43 75 (petite enfance)

Levallois-Perret (92300)

- Service Petite Enfance
Hôtel de Ville
Place de la République
Tél.: 01 49 68 30 00
www.ville-levallois.fr

Malakoff (92240)

- Service Petite Enfance
10 bis, av. du Président Wilson
Tél.: 01 47 46 75 48/76 35

Marnes-la-Coquette
(92430)

- Service Petite Enfance
Hôtel de Ville
3, place de la Mairie
Tél.: 01 47 41 06 36

Meudon (92190)

- Service Petite Enfance
Hôtel de Ville
6, avenue Le Corbeiller
Tél.: 01 41 14 81 36
Mél: petite.enfance@mairie-meudon.fr

Montrouge (92120)

- Service Petite Enfance
Centre administratif
4, rue Edmond Champeaud
Tél.: 01 46 12 74 97

Nanterre (92000)

- Service Petite Enfance
Hôtel de Ville
88, rue du 8 Mai 1945
Niveau 2
Tél.: 01 47 29 50 50

Neuilly-sur-Seine (92220)

- Service Petite Enfance
Hôtel de Ville
Place Achille Peretti
Tél.: 01 40 88 88 88

LIEUX D'INFORMATION ADRESSES

Puteaux (92800)

- Service Petite Enfance
Hôtel de Ville
131, rue de la République
Tél. : 01 46 92 94 26/27

Rueil-Malmaison (92500)

- Service Petite Enfance
Centre administratif
16, avenue de la République
Tél. : 01 47 32 66 19
Mél: petite.enfance@mairie-rueilmalmaison.fr

Saint-Cloud (92210)

- Service Petite Enfance
Hôtel de Ville
13, place Charles de Gaulle
Tél. : 01 47 71 53 65
Mél: petite-enfance@saintcloud.fr

Sceaux (92330)

- Service Petite Enfance
Hôtel de Ville
122, rue Houdan
Tél. : 01 41 13 33 64

Sèvres (92310)

- Service Petite Enfance
Hôtel de Ville
54, Grande Rue
Tél. : 01 41 14 10 10

Suresnes (92150)

- Service Petite Enfance
7, rue du Mont Valérien
Tél. : 01 41 18 15 97

Vanves (92170)

- Service Petite Enfance
42, rue Mary Besseyre
Tél. : 01 41 33 92 89

Vaucresson (92240)

- Service Petite Enfance
10, rue de la Folie
Tél. : 01 47 95 53 21

Ville-d'Avray (92410)

- Service Petite Enfance
Hôtel de Ville
13, rue de Saint-Cloud
Tél. : 01 41 15 88 88
Mél: info@mairie-villedavray.fr

Villeneuve-la-Garenne (92390)

- Service Petite Enfance
Centre administratif Mezzanine
28, avenue de Verdun
Tél. : 01 40 85 57 78/58 65

ALLOCATIONS

Aides financières

Allocation départementale de l'accueil des jeunes enfants : Bébédome 92

Depuis septembre 2005, le Conseil général a mis en place une allocation départementale pour l'accueil du jeune enfant pour les parents ayant opté pour un mode de garde individuel (assistante maternelle ou assistante parentale). Le montant mensuel est de 100 à 200€ selon les ressources du foyer, et il passe à 200€ pour un enfant handicapé.

Budget prévu en 2007 : 14,2 millions d'euros

Information : **0 800 92 92 92** (N° vert)



Consultez la foire aux questions Bébédome92
sur www.solidarite.hauts-de-seine.net

Aides du Conseil général au secteur de la petite enfance

Le Conseil général aide les gestionnaires des structures municipales, associatives ou privées à créer des établissements d'accueil pour les jeunes enfants (subvention d'investissement) et leur apporte une aide financière pour leur fonctionnement.

Budget prévu en 2007 : 18 millions d'euros

Le Conseil général accorde une subvention supplémentaire aux gestionnaires accueillant des enfants handicapés.

En 2007, le Conseil général soutient, avec la CAF, 13 Relais assistantes parentales et 16 Relais assistantes maternelles.

Le Conseil général gère et finance **deux jardins d'enfants adaptés** (accueil d'enfants handicapés) et subventionne l'association « SAIS 92 » (Service d'auxiliaires d'intégration scolaire 92) qui a pour but de favoriser la scolarisation des enfants handicapés.

Budget 2007 : 800 000€

FENÊTRE OUVERTE = DANGER



**NE LAISSEZ JAMAIS DE MEUBLES OU D'OBJETS
SOUS LES FENÊTRES.**

**Chaque année, des enfants meurent ou se blessent gravement
en tombant d'une fenêtre ou d'un balcon.**

Caisse des allocations familiales

La prestation d'accueil du jeune enfant (PAJE)

La Caisse des allocations familiales (CAF) verse aux familles la prestation d'accueil du jeune enfant (PAJE), pour les enfants nés après le 1^{er} janvier 2004.

Celle-ci comprend :

- Une prime à la naissance ou à l'adoption
- Une allocation de base
- Un complément de libre choix du mode de garde si vous faites garder votre enfant par une assistante maternelle ou si vous employez une garde à domicile, ou si vous faites appel à une association ou une entreprise qui emploie des assistantes maternelles ou des gardes à domicile.
- Un complément de libre choix d'activités si vous réduisez ou cessez votre activité pour vous occuper de votre enfant.

Pour toute information :

Huit agences de proximité sont à disposition dans les Hauts-de-Seine.

Pour connaître votre agence :

Tél. : 0820 25 92 10 (0,118€ la minute) - www.92.caf.fr

Certaines communes peuvent également verser des allocations complémentaires à la PAJE. S'informer auprès du service petite enfance de votre commune.

LES PARCS DU DÉPARTEMENT

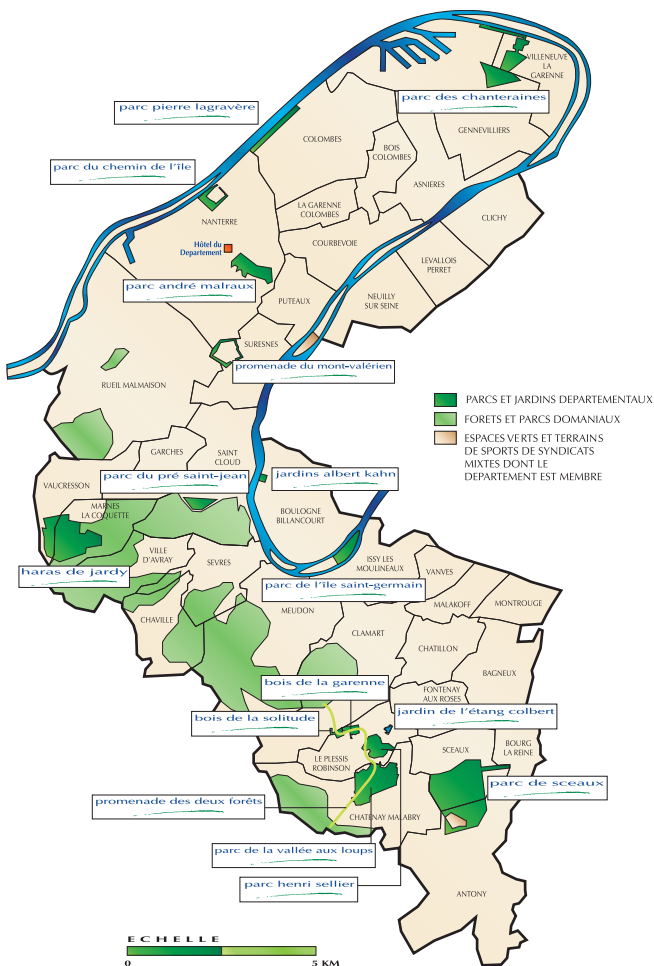



Vous voulez sortir en famille...

Le Conseil général vous propose des activités pour les enfants de moins de 6 ans dans des domaines variés : cinéma, danse, musique...

Que ce soit des activités à pratiquer dans le cadre de la vie scolaire ou en famille, découvrez comment éveiller vos enfants dans le département.

LOISIRS ET GRAND AIR

Ciné-Goûter : le cinéma des enfants

Depuis 1997, date de sa création, « Ciné-Goûter » offre une formule ludique pour sensibiliser les enfants âgés de 3 à 11 ans au septième art.

Avec l'aide de l'animateur, les enfants découvrent l'ensemble des techniques d'animation : films en noir et blanc, films en couleur, dessins animés, images de synthèse, marionnettes, aquarelles, films muets ou musicaux. Des techniques les plus artisanales aux dernières avancées technologiques en matière de création numérique, l'enfant balaye ainsi tous les genres.

C'est pour qui ?

Les enfants âgés de 3 à 11 ans.

C'est où ?

Dans les cinémas partenaires.

C'est quand ?

D'octobre à juin.

Le coût ?

Le prix d'une place "enfant" est inférieur à 3,5 euros.

Contact

Tél. : 01 41 91 25 38

Mél : cinegouter@cg92.fr

Le ciné-concert Babyrama Circus

Le ciné-concert Babyrama Circus s'adresse aux tout-petits. C'est le coin bébé de "Ciné-Goûter", les premiers pas vers le cinéma pour les 18 mois à 3 ans. C'est l'occasion d'une vraie première séance de cinéma et c'est deux plaisirs en un : voir des films et écouter des musiciens qui jouent en direct une musique spécialement composée pour les petits. A l'écran, Babyrama Circus propose des films peu connus de réalisateurs illustres, en noir et blanc, pratiquement tous issus de la période pré-sonore du cinéma. Sur scène, des musiciens jouent une musique envolée, écrite aujourd'hui sur des films d'hier.

C'est pour qui ?

Les enfants âgés de 18 mois à 3 ans.

C'est où ?

Dans les cinémas partenaires.

C'est quand ?

D'octobre à juin.

Le coût ?

Le prix d'une place "enfant" est inférieur à 3,5 euros.

Contact

Tél. : 01 41 91 25 38

Mél : cinegouter@cg92.fr

LOISIRS ET GRAND AIR

Danse... côté cour **GRATUIT**

Danse côté cour propose un parcours chorégraphique pour les élèves des écoles maternelles, élémentaires et des collèges tout au long de l'année scolaire. Il se termine par des représentations avec des compagnies professionnelles sur des scènes des Hauts-de-Seine en fin d'année.

Quelques 1 500 élèves des Hauts-de-Seine vivent tout au long de l'année des expériences de danseur, de créateur, de spectateur. « Danse... côté cour » relie en effet pratique artistique et développement culturel, formation artistique et relation aux œuvres.

C'est pour qui ?

Les enfants âgés de la maternelle au collège.

C'est où ?

Dans les classes et sur les scènes de spectacles des Hauts-de-Seine.

C'est quand ?

Ateliers tout au long de l'année et spectacles en juin.

Partenaires

Inspection académique des Hauts-de-Seine,
rectorat de Versailles, délégation académique à l'Action culturelle.

Contact

Tél. : 01 41 91 25 18

Mél : vhubier@cg92.fr / ckosel@cg92.fr

LeZ' Arts... des mercredis

GRATUIT

Ce sont des ateliers d'initiations-découvertes aux arts de la rue et de la piste, et du hip hop proposés par des artistes professionnels aux enfants et adolescents.

C'est pour qui ?

Les enfants âgés de 6 à 16 ans.

C'est où ?

Au parc André Malraux à Nanterre.

C'est quand ?

Les mercredis en juillet et août.

Contact

Tél. : 01 41 91 27 97

Mél : tregie@cg92.fr

LOISIRS ET GRAND AIR

Le Festival des arts de la rue et du cirque

GRATUIT

Pour profiter des derniers rayons du soleil de l'été, fanfares, déambulations, théâtre forain, spectacles musicaux, cirque, performances... : des compagnies exceptionnelles investissent les parcs des Hauts-de-Seine les week-ends de septembre.

C'est pour qui ?

Les enfants âgés de 6 à 16 ans et leurs parents.

C'est où ?

Au parc André Malraux à Nanterre.

C'est quand ?

Les week-ends de septembre.

Contact

Tél. : 01 41 91 27 97

Mél : tregie@cg92.fr

Chorus des Hauts-de-Seine

Les plus jeunes ont leur Chorus des enfants, un mini-festival pour les petits à partir de 12 mois. Rendez-vous devenu incontournable, le Chorus des enfants, c'est une vingtaine de spectacles différents autour d'un répertoire vif, inventif, moderne de la chanson française. Ces spectacles, choisis avec la même exigence que pour le public adulte, développent la curiosité des enfants, leurs envies, leur esprit critique, ainsi que le goût de l'imaginaire.

C'est pour qui ?

Pour tous les enfants, à partir de 12 mois
Représentations tous publics.

C'est où ?

Dans les salles du département.

C'est quand ?

Mars 2008

Contact

Émilie Déplace-Riveti

Tél. : 01-47-29-30-31

Mél : edeplace@cg92.fr

LOISIRS ET GRAND AIR

Kids club 92 :

des activités sportives et ludiques pour les petits

GRATUIT

L'objectif de ce programme éducatif est de faire découvrir et pratiquer aux enfants des activités sportives et socioculturelles.

En 2007, les jeunes Alto-Séquanais pourront ainsi participer à :

- des initiations à l'accrocorde escalade,
- des initiations à la fabrication et au pilotage de cerfs-volants,
- des initiations interactives au théâtre,
- des animations de sensibilisation à la sécurité routière,
- des animations de découverte de la nature, du monde du cirque
ou encore des techniques cinématographiques.

C'est pour qui ?

Les enfants inscrits dans les centres de loisirs âgés de 3 à 12 ans.

C'est où ?

Dans les centres de loisirs du département.

C'est quand ?

Les mercredis et pendant les vacances scolaires.

Contact

Tél. : 01 41 37 13 83

Mél : fardenoy@cg92.fr

Les aires de jeux

Où emmener ses enfants ?

Les parcs départementaux disposent pratiquement tous d'aires de jeux pour les enfants... Alors, on va prendre l'air ?

Au nord

Colombes

Parc Pierre Lagravère

Rue Paul Bert - Ile Marante

De nombreuses aires de jeux sont à la disposition des enfants.

Deux aires se trouvent en partie nord du parc, l'une d'elle est adossée à la partie boisée, offrant un écrin de verdure rafraîchissant l'été, l'autre se situe au pied du point-information, avec un manège aux beaux jours ouvert l'après-midi.

En partie sud, une très grande aire de jeux offre de nombreuses possibilités dans un espace très naturel.

Enfin, en partie nord, un agrès sportif permet aux nombreux visiteurs petits et grands de se muscler ou s'étirer à loisir.

Le plus : un manège et une pataugeoire jouxtent la maison du parc (le point information).

LOISIRS ET GRAND AIR

Nanterre

Parc André Malraux

39, avenue Pablo Picasso

De nombreux jeux sont à la disposition des enfants.

- Plaine de jeux de ballon: entrée au niveau de la cité judiciaire (rue Pablo Neruda), ou par la passerelle (avenue Joliot-Curie).
- Mur d'escalade, renseignements: 06 63 43 00 95
- Pataugeoire et aire de jeux pour les enfants (au nord du lac, en face de la gare RER « Nanterre Préfecture », entrée située au pied des Cinq colonnes de l'esplanade Charles de Gaulle.)

Renseignements auprès des agents d'accueil du parc: 06 64 40 56 56

Le plus: un manège s'y installe également aux beaux jours, (au niveau de l'entrée du parc côté RER « Nanterre Préfecture », entrée située au pied des Cinq colonnes de l'esplanade Charles de Gaulle).

Le parc du Chemin de l'Île

Avenue Hoche

Des aires de jeux drôles et inventives ont été créées spécialement pour le parc.

- Pour les 2/5 ans: le Potager pour jouer aux apprentis jardiniers (à droite de l'entrée centrale de l'avenue Hoche)
- Pour les 5/12 ans: les Nids-Cabanes, pour jouer ou se reposer (face à l'entrée de l'avenue Hoche)
- Pour les 6/12 ans: le Fil d'Ariane, sorte de parcours de santé revisité façon Jean Tinguely (à droite de l'entrée de la rue Gutenberg)

Nanterre, Suresnes et Rueil-Malmaison

La promenade Jacques Baumel

Rue des Talus - Suresnes

Une aire de jeux de ballon pour la pratique du football et du basket.

Entrée la plus proche de l'aire de jeux:
rue du Calvaire, à côté du crématorium.

Villeneuve-la-Garenne

Parc des Chanteraines

46, avenue Georges Pompidou

De nombreux jeux sont à la disposition des enfants.

Dans le secteur des Hautes-Bornes :

- une ferme pédagogique
- un potager bio
- un théâtre de marionnettes
- un poney-club
- des aires de brumisation

Dans le secteur des Fiancés :

- des aires de jeux pour les trois tranches d'âge
- des aires de jeux d'eau et de brumisation
- un manège

Dans le secteur du lac des Tilliers :

- des aires de jeux d'eau et de brumisation
- des observatoires permettant de regarder discrètement les oiseaux

Le plus :

Un petit train qui fait le tour du parc

LOISIRS ET GRAND AIR

Au sud

Issy-les-Moulineaux**Parc de l'île Saint-Germain**

170, quai de Stalingrad

Une aire de jeux se trouve tout à côté de la Tour aux Figures, côté pont d'Issy. Il y a également des tables de ping-pong et une structure toile d'araignée (pyracord) dans le parc.

Le plus:

- une aire de jeux accessibles aux enfants handicapés avec un trampoline et des jeux sonores
- un lieu d'exposition et des animations le dimanche après-midi pour devenir un éco-citoyen
- un poney club

Plessis-Robinson**Jardin de l'Etang Colbert**

Rue du Tour de l'Etang

L'aire de jeux pour les tout-petits se situe le long de la rue Colbert.

Bois de la Solitude

Rue de la Côte, rue Paul Rivet

L'aire de jeux pour les 6/12ans, accès rue de la Côte Sainte-Catherine.

Parc Henri Sellier

Rue de l'Etang de l'Ecoute s'il Pleut

Deux aires de jeux:

- pour les 3-11 ans: elle se trouve près du poste de garde (entrée principale, à gauche de la terrasse);
- pour les 1-6 ans: elle est en contrebas de la grande «terrasse» (entrée avenue de la République).

Sceaux

Parc de Sceaux

Avenue Claude Perrault

Un parcours ludique sur la plaine de l'Orangerie (à gauche avant le château/musée, par l'entrée de l'allée d'Honneur) : quatre aires de jeux pour enfants (entre 3 et 12 ans) composent le parcours ludique, illustrant l'histoire du domaine de Sceaux (de son édification à sa reconstruction) ou des personnages célèbres des périodes évoquées.

Au-delà de l'originalité des mises en scène qui favorisent le mouvement et l'imaginaire, les structures des jeux construites en bois (chêne, séquoia, cèdre) sont des œuvres sculptées uniques.

Un circuit permanent d'orientation : demander les cartes à l'accueil près du château/musée.

Jeux de ballon : aire située à la plaine de la Patte d'Oie et plaine de la Pépinière de Châtenay.

Saint-Cloud

Parc national de Saint-Cloud

- Aires de jeux : tourniquets, toboggans et balançoires.
Deux accès : grille d'Orléans, entrée de Saint-Cloud, allée de la Glacière et grille des Écoles, Saint-Cloud.
- Ballon : aller sur la grande plaine qui borde la Seine.
Accès et parking au musée national de la Céramique à Sèvres.
- Ferme pédagogique : à l'ouest du parc, allée de la Porte Verte.
Accès le plus proche : entrée de Garches, au niveau de la gare SNCF.
- Le Guignol du parc de Saint-Cloud :
le spectacle change tous les quinze jours.
Séances : mercredi, samedi, dimanche, jours fériés et vacances scolaires.
Accès : allée de la Glacière, côté grille d'Orléans.
Renseignements et réservations : 01 47 71 64 29.
- Fêtes foraines ou cirques viennent aussi régulièrement planter leurs chapiteaux. Renseignements : 01 41 12 02 90

Bougez l'été

du 30 juin au
31 août 2007



Demandez le programme
0805 40 92 92

LES NUMÉROS D'URGENCE

Samu : **15**

Pompiers : **18**

Police : **17**

Croix-Rouge : **08 36 67 15 15**

SOS amitié : **0 820 06 60 66**

Drogues tabac alcool info service : **113**

Sida info service : **0 800 80 08 00**

SOS 92 gardes et urgences médicales : **01 46 03 77 44** (24 h/24)

Urgences vétérinaires : **01 42 65 00 91**

SOS dentaire : **01 43 37 51 00**

SOS médecin : **01 43 37 77 77**

Urgences pédiatriques : **01 43 94 35 01**

Centre antipoison Paris : **01 40 05 48 48**

Allô enfance maltraitée : **119**

Écoute parents Hauts-de-Seine : **0810 019 017**

Écoute enfance Hauts-de-Seine : **0 800 00 92 92**

Femmes victimes de violences 92 : **01 47 91 48 44**

Des informations détaillées pour vous accompagner dans votre quotidien



Et pour une information complète sur le département

92express

Chaque trimestre, le magazine gratuit de la culture et de l'environnement.



Chaque mois, toute l'actualité du Conseil général dans votre boîte aux lettres.



Chaque semaine, l'actualité pour tous :
7 espaces, il y a forcément le vôtre !

Pour vous inscrire et pour tous renseignements complémentaires :
www.hauts-de-seine.net

Ce guide est destiné à
toute la famille.
Vous a-t-il été utile ?
Donnez votre avis
sur **www.hauts-de-seine.net**



Conseil général des Hauts-de-Seine

2-16 boulevard Soufflot - 92015 Nanterre Cedex

www.hauts-de-seine.net